

法人会だより

# かつしかの窓

2015

新春号

Vol. 359



立石様って  
立石くんて  
呼んじや  
だめなの？

立石様は  
どっちだっけ

## Contents

新年のご挨拶	2~4
平成26年度納税表彰者のご紹介	4
第31回法人会全国大会 栃木大会に参加!	5
2015年 ビジネスチャンスを開く	6~7
私の湯めぐり	8
法人会活動レポート	9

企業紹介(第4地域事業部)	10~11
葛飾都税事務所からのお知らせ	12
葛飾区役所・税務課からのお知らせ	12
葛飾わくわく!お店探検隊3	13
説明会のご案内/編集後記	14
第5回「税に関する 絵はがきコンクール」	15~16



# 謹賀新年



会長 三山 幸三

## 「魅力ある法人会を目指す」

新年おめでとうございます。昨年中は法人会に、ご理解とご協力を賜り厚く御礼申し上げます。

昨年はアベノミクス等で大企業では業績も上向きとの事でしたが、我々中小零細企業には一部の業種を除き、未だ回復していないのが現状ではないでしょうか。法人税の軽減や相続税の緩和等法人会として今後も粘り強く要望してまいります。一方隣国の中国や韓国との関係が複雑化していることも大きな問題となっております。特に昨年秋季頃から増加した中国籍の漁船によるサングの密漁は、国際上許されない行為であります。このところ取り締まりを強化し、減少したもののこの様な事態に政府として毅然と対応すべきだと思えます。また我国も借金大国で1000兆円を超える借金を抱えており、これは国民一人あたり800万円以上の

借金となります。その借金の利息だけでも一日300億円を支払うと言う事です。この様な事を次世代へ先送りすることは避けなければなりません。我国としても健全な国造りが急務であります。

法人会も公益社団法人へ移行し、事業比率の50%以上を公益事業に支出する事が義務付けられております。各委員会・部会・地域事業部には大変ご協力を頂いており感謝申し上げます。特に青年部会、女性部会には献血運動や租税教育と絵はがきコンクール等幅広く公益事業を拡充してもらっています。また、昨年10月28日シンフォニーヒルズにて約800名近い方々の参加を頂き「法人会と区民の集い」を開催いたしました。今までと異なった企画で各地域から推薦された方々に出演して頂き、大変好評でした。これも偏に矢部実行委員長を中心に各地域事業部の皆さんが一丸となって協力して下さいのおかげです。ここに改めて感謝申し上げます。

さて、法人会は納税意識の向上と社会貢献事業が大きな柱となっております。それと同時に会員相互の交流や親睦も欠く事ができません。「法人会と区民の集い」など多くの会員さんに喜ばれました様な、会員が一同に楽しむ

事業も欠く事ができません。しかし昨年から近年景気の低迷による会員企業の廃業等で会員の減少と保険手数料等の極端な減少で収入が大幅に減少しています。各支部・委員会・部会の事業活動費の減額を図り経費節減をしてまいりましたが、経営収支の赤字が続いています。事業の縮小も考えましたがそれは本来の法人会の魅力が損なわれるのではないかと考え、他の団体・法人会の対応も検討した結果、やはり会費の値上げを検討する時期にきております。その節は格段のご理解を賜りたくお願い申し上げます。

本年も魅力ある法人会を目指しますので、どうぞよろしく願い申し上げます。最後になりましたが会員各位のご健勝、ご事業のご繁栄を祈念申し上げます。ご挨拶とさせていただきます。





葛飾税務署長  
大畑 祐樹

平成27年の年頭に当たり、葛飾法人会及び会員の皆様に、謹んで新年のお慶びを申し上げます。

旧年中は、山田会長をはじめとする貴会の役員並びに会員の皆様には、葛飾税務署の運営に対しまして、深いご理解と多大なるご協力を賜り、厚く御礼申し上げます。

貴会におかれましては、区内の小学5・6年生を対象とした「税に関する絵はがきコンクール」の開催、租税教室の実施、各種研修会の開催など多岐にわたる会活動を通じて正しい税知識の普及と納税道義の高揚のための活動を続けてこられました。また、近年においては、「法人会と区民の集い」や「中川に親しむ集い」など、社会貢献活動についても積極的に推進されておられます。このような貴会の活動に対しまして、心より敬意を表しますとともに、本年も引き続き会活動が活発に推進されますことをご祈念申し上げます。

さて、今年「未年」で、動物の「羊」で表され、羊は富を象徴するものともいわれることから、好景気が体感できる年になることを期待しております。

ところで、税務署といたしましては、昨年

4月の消費税率の引上げに係る確定申告とその納税が本格的に始まることから、期限内納付のための、任意の中間申告・納税制度の利用あるいは自主的な納税準備預金の積立及びダイレクト納付の利用などの周知・広報に取り組みまいりました。会員の皆様におかれましても、これら制度の利用や積立等により、期限内納付のための資金計画を立て、納付期限内納税の確実な実行をお願いいたしますとともに、会員以外の事業者の方に対する啓もう活動についても、ご協力を賜りますようお願いいたします。

今年も間もなく平成26年分所得税、復興特別所得税及び贈与税並びに個人事業者の消費税の確定申告期間を迎えます。確定申告期間中は、相談会場が大変混み合うことが想定されますので、会員の皆様方には、e-Taxや国税庁ホームページ「確定申告書作成コーナー」の利用をお願い申し上げます。

私も税務署職員は、「納税者の自発的な納税義務の履行を適正かつ円滑に実現する」という国税庁の使命を果たすため、限りある人的・物的資源を効果的かつ効率的に配分しながら、今後最適かつ公平な賦課及び徴収の実現に向け精励してまいる所存ですが、皆様からも、これまでと変わらぬご理解とご協力を賜れば幸いに存じます。よろしくお願いたします。

新しい年の門出に当たり、葛飾法人会の益々のご発展と会員の皆様のご健勝並びにご事業のご繁栄を祈念いたしまして、新年の挨拶とさせていただきます。



葛飾都税事務所長  
小野 由紀

新年おめでとうございます。

公益社団法人葛飾法人会の会員の皆様方には、健やかに新春をお迎えのことと心よりお慶び申し上げます。

旧年中は、山田会長始め、法人会会員の皆様には、東京都の税務行政に対しまして深いご理解と力強いご支援を賜り、厚く御礼申し上げます。

日本経済は、緩やかな回復基調が続いているとはいえ、依然として厳しい状況にあります。高い技術力や応用力などに裏打ちされ、まだまだ可能性を秘めた東京の産業がその実力を発揮して日本をけん引する、明るい年となりますよう、祈念したいと思えます。

さて、東京都では昨年末に都政運営の新たな指針となる長期ビジョンを策定いたしました。

この長期ビジョンでは、2020年に開催されます東京オリンピック・パラリンピック競技大会を成功させるだけでなく、開催によって東京にもたらされる持続的効果、いわ

ゆるレガシーを継承・活用し、さらなる発展をとげていくことを目指しております。

そのため、福祉先進都市の実現、ハード・ソフト両面にわたる防災対策、都市機能の強化を図るまちづくり等、少子高齢・人口減少社会においても、都民の皆様の安全・安心の暮らしを守るための様々な施策を展開してまいります。

私も都の税務機関といたしましては、歳入の約7割を占める都税収入の確保に向けて、全力でその使命を全うして参りたいと考えております。さらに効率的な事務運営に努めますとともに、納税者の皆様に信頼される適正・公平な税務行政を一層推進していく所存でございますので、どうか、本年もご支援、ご協力を賜りますよう、よろしくお願申し上げます。

結びに、葛飾法人会の益々のご発展と、会員の皆様のご健勝そして、ご事業の繁栄を心より祈念いたしまして、新年の挨拶とさせていただきます。







葛飾区長  
青木 克徳

明けましておめでとうございます。葛飾法人会の皆様方には、清々しい新春をお迎えのこととお慶び申し上げます。

山田会長さんをはじめ、法人会の皆様方には、日頃から、税務研修会や簿記学院の設置などを通して、会員企業の税務知識の向上や区民の納税意識の啓発と高揚、本区の産業の発展に多大な貢献を賜っております。

また、公益法人として、税に関する絵はがきコンクールや租税教育や献血活動など、地域社会との交流や支援の社会貢献活動、そして、地域の方々との交流を深めるための、「法人会と区民の集い」、楽しみながら環境と防災の大切さを知る「中川に親しむ集い」の開催など地域福祉の向上にも積極的に取り組まれていたなど、皆様方の熱意とご努力に対しまして、厚く御礼を申し上げます。私は、これまで「区民・事業者との協働」を掲げ、子どもから高齢者まで幅広い層の区民や事業者の方が、

地域を良くする活動に積極的に参加できるような環境づくりを進めてまいりました。

その結果もあり、花いっぱいのもちづくりの活動や、昨年、初めて開催した「フードフェスタ」、さらには今年開催予定の「ふれあいRUNかつしか」にも、準備の段階から、多くの区民や事業者の方々に積極的に参加いただいております。自らのまちをよくしようという機運の高まりを強く感じています。

私は、今年も、区民の皆さんと連携・協働して「夢と誇りあるふるさと葛飾」の実現に全力で取り組んでまいります。

結びに、会員並びにご家族の皆様方のご多幸と「葛飾法人会」の益々のご発展を心からお祈り申し上げます。新年のご挨拶といたします。



平成26年度納税表彰者のご紹介

◆東京都葛飾都税事務所長感謝状

総務委員長 大畑 勝実

11月5日かつしかシンフォニーヒルズ「コンチエルト」において贈呈式が催されました。

◆11月11日テクノプラザかつしかにおいて納税表彰式が催され、次の16名の方々が受彰されました。

◆葛飾税務署長表彰

副会長 上田 耕造  
青年部会長 金井田 貴之  
女性部会長 堀切 恵子

◆葛飾税務署長感謝状

金町支部長 星野 幸雄  
小菅支部長 菊池 忠男  
東新小岩支部長 大貫 賢充

◆葛飾法人会会長表彰

柴又支部副支部長 天宮 久嘉  
高砂支部長 高尾 茂

細田支部副支部長 高尾 茂

金町支部会計幹事 石塚 真司

新宿南支部長

高橋 鉄則

新宿支部長

津村 忠詔

東金町支部長

井関 通幸

青年部会幹事

井口 雄介

青年部会幹事

星野 聡一

女性部会幹事

片岡 喜代美  
(敬称略)



会長表彰受彰者

## 第31回 法人会全国大会

### 栃木大会に参加!

去る平成26年10月16日、第31回法人会全国大会 栃木大会が宇都宮市の栃木県総合文化センターで全国より約1900名の参加で開催されました。

葛飾法人会からは、山田会長、岡田・関口・上田・片岡・中村副会長、山本税制委員長、大貫税制委員の8名が参加しました。

第1部は記念講演として講師にTBSテレビ報道局 解説・

専門記者室長の杉尾秀哉氏をお招きし「日本の行方と政治と経済の現状分析と展望」の演題で講演が行われました。



第2部の式典では、高橋栃木県連会長の開会の辞、池田全法連会長による主催者挨拶。来賓として、林信光国税庁長官、鈴木誠一栃木県副知事、佐藤栄一宇都宮市長らが出席され、林長官、鈴木副知事より祝辞を頂いた。各種功労者への表彰状贈呈をはさみ、税制改正提言の報告、青年部会による租税教育活動の報告、そして大会宣言が読み上げられ、最後に古川徳島県連会長の閉会の辞で閉会になりました。

また、11月10日、山田会長以下5名で平沢勝栄事務所を訪問し、「27年度税制改正要望書」を提出してまいりました。

### 平成27年度税制改正スローガン

- まだ道半ば。  
国・地方とも聖域なき行財政改革の推進を!
- 厳しい経営実態を踏まえ、  
中小企業の活性化を図る税制を!
- 法人の実効税率を20%台に引き下げ、  
軽減税率も15%の本則化とする見直しを!
- 本格的な事業承継税制を確立し、  
地域経済を支える中小企業に配慮を!

# 消費税期限内納付 推進運動実施中!

消費税の  
期限内納付を  
忘れずに。

- 消費税は消費者からの預かり金的性格を有する税です。
- 基準期間の課税売上高が1,000万円を超える事業者は、消費税の確定申告が必要です。

消費税には  
申告・納付期限<sup>(※1)</sup>  
があります。

申告・納付には  
e-Taxが  
利用できます。

個人事業者の方は  
振替納税も  
利用できます。

- 期限を過ぎると延滞税がかかります。
- 確定申告・納付のほか、直前の課税期間の確定消費税額<sup>(※2)</sup>に応じて中間申告・納付が必要となります。

直前の課税期間の 確定消費税額 <sup>(※2)</sup>	申告・納付回数
4,800万円超	年12回 (確定申告1回、中間申告11回)
400万円超 4,800万円以下	年4回 (確定申告1回、中間申告3回)
48万円超 400万円以下	年2回 (確定申告1回、中間申告1回)
48万円以下	年1回 (確定申告1回) <sup>(※3)</sup>



※1 法人は課税期間終了の日の翌日から2ヵ月以内、個人事業者は翌年の3月31日までに消費税の申告と納付を行う必要があります。  
 ※2 地方消費税を含まない年税額をいいます。  
 ※3 平成26年4月1日以後開始する課税期間から、自主的に中間申告書(年1回)を提出することができる任意の中間申告制度が設けられました。





# まわりの変化に 商売も生き方も沿わせていく

## 寡黙な健さんと 武田課長たち

あなたは飲み屋のママである。この二組の客、どちらが大事か？。

気づけば隅の止まり木に、今夜も一人来ている。寡黙な健さんとしておこう。

小上がりを占領しているのは三人の客。「今夜は経費で落とせるから、うまかモン頼め〜」と上司らしいの言う。武田課長としておこう。

このご時世、支払い三万円の現金客は有難い。しかし、彼らは来月は来ないことをママは知っている。社用の帰りに、たまたま寄った客だ、当てにはしない。止まり木の健さんは近くに住んでいるのか、支払いは三千円程でも月に三度は来てくれる。こんな客が十

人もいてくれたら、十万円…。

酒屋・家賃・バイトのみつちやんの支払い（固定費）が済ませられる。経営者はこの当てにできる客、お得意様を大事にしている。

## 効率重視で客を 失った者たち

飲み屋の話は続く。駅前の雑居ビルの大手チェーン店の客離れが続く。

一方で、地元密着型の飲み屋は、客を減らしてはいない。旦那が魚をさばき、奥さんが店を切り盛りする家族経営の店は、固定客・ファンがしつかり付いている。先代からの馴染み客も多い。

この差はなぜか。「効率」に走った結果だ。会計システムの国際標準化の導入で、経営者も短期での成績を求められ、効率

中心に走ってきた。

効率のひとつは「品の良い手抜き」。客の見えない処で手抜きをすれば、短期で成績を上げられることを、経営者は知っている。

しかし、客も利口になった。店側では客には見えなれど、客はちゃんと見抜いている。店の成績を気遣ってまで、来店する義理はないから離れていく。それがハンバーガー店であり、デパートであり、チェーン居酒屋である。

## 変化をチャンスと 捉える4つの方策

安倍政権と円安は、当然続くだろうから（どちらも代案がない）、経営環境は良い。ここ四年ほど足元の明るいうちに、せっせと稼いでおきたい。

ただ、気がかりなのは、2020年五輪の後が見えないことだ。氷川きよしの「新・五輪音頭」に後押しされ、新しい施設が見えてくるにつれ（18年末）、後に何もないことも見えてくる。

景気は字の如く「気」がものを言い、敏感に先取りしていくから要注意だ。

※ 他社例も「以って他山の石となす」と、わが社に置き換えてみる。  
※ 本稿を知識に留め置かず、叩き台として自分の頭で反芻してみる。

### (1) 時間帯で売り方の演出を 変える

時間帯ごとに、お店にやってくる客層は違う。（客層とは価値の置きどころが違ふ人たちの意味）

朝の開店際に来るのは、時間が自由になる専業主婦や高齢者、自分で魚をさばくなど料理が好きな方。だから、魚は丸ごとの一本売りが主流だ。

午後からの客は夕飯の仕入れにくるから、煮物・焼き物・刺身にも対応できる半身状態で売る。遅めの来店者は、仕事を終えての客だから、すぐに食べられる刺し盛りで売る。切り身にしたたり、ツマも付けたり手間も入るので、一本売りにくらべ割高となる。でも、料理の手間も買ったと思うから、客は納得している。

### (2) 波長の合う方を大切に する

最近のテレビは作りが稚拙だからつまらない。テレビ局は管理会社になり果て、下請け業者は安い予算を強いられるから、制作側の意図どおりに動く安いタレントを使い、編集時の音付け・字付けでごまかす。

温泉旅館も料亭も、そんなテレビ取材を受けている所は危ない。ホンモノ経営者の店はみな取材NG、いつ時の一見客の混みようで、お得意様にご不便をかけられないことを知っている。経営とはすべて（大衆）

を取りこまず、自社の波長に合う方（お得意様・ファン）を大切にいくこと。

この「選別の勇氣」はあるか。

### (3) 少しリッチとワクワク感が魅力

浴用剤が売れないという。なぜ？。高齢者が増え、自宅で風呂を焚かなくなつたから。あとの掃除が大変、人数減で燃料費が合わない。

代わって流行るのは、フイットネスジムの大浴場やスーパー銭湯だ。ジムではラウンジを充実させ、ご婦人たちのお喋りコーナーも忘れない。

スーパー銭湯では、ひと風呂浴びた後の一杯はもちろん、食事メニューは豊富、家族連れで一日遊べる。安床（屋）まで併設する気の配りよう。

もう一例。大型スーパーが苦戦という。なぜ？。

品ぞろえは定番中心、特売物は毎回同じ。売子がいけないから、今日のお買い得の助言が得られない。

代わって、昔ながらの商店街が復活している。

行ってみなければ目玉が分からない。サービスタイムも日によって変わる。仕入れ値を知っているから、今日のお勧めを教えてください。冷蔵庫を持たない魚屋も多く、即日完売が信条、夕方は投げ売り状態。買いたしを見計らう駆け引きも楽しみのひとつ。

高齢者は毎日の買い物を楽しみ。仲間とお喋りできるし、歩くのは健康にも良い。だから、「お年を召したら都会、子育て中は田舎暮らし」が基本となる。

### (4) 客の不便解消に己を変え

売り方は多彩になった。元気なところでは、①食材中心の小型スーパー（＝コンビニの少し大きめな店）、②百均の食料品の充実ぶり、③地元野菜の道の駅、④現役世代にはネットスーパーなど。

⑤田舎では移動販売車が人気だ。お使いごとや安否確認まで引き受けてくれる。福祉タクシーも病院通いのお得意さんを増やしている。

これらの元気に共通するのは、お客の不便・不都合の解消のために、自社の経営を変えたことだ。

景気や消費増税・天候のせいにせず、売れなかったら、自分の方を変える。変える勇氣が経営であり、それは自己責任である。

その点で、株式相場は経営の教材になる。講演の機会があればお話ししたいが数点挙げておこう。

①景気の気（先）が読めるようになる。②買付（仕入れ）が難しいのも経営に通じる。③好きな銘柄に絞って、同じ物を買って、同じ物を買って、同じ物を買って。ファン化を学ぶ。④少し上がったら利食うのではなく、塩漬け分を早く損切りし、資金を寝かさないことも経営と同じ。⑤内部留保は大事。買いのチャンス逃さぬために。

### 自身の生き方を広げる

平均寿命（A）、男80・女86に意味はない。それより健康寿命（B）、男70・女73に価値がある。健康寿

命とは自分の足で神社仏閣を巡り、自分の歯で味わえる自立年齢のこと。「A-B」寝たきりに近い。時間を自由に使えることを知った教養高い中高年者は、知識欲旺盛だ。

江戸紀行巡り、現存する城や城址散策、若い時に読んだ古典（漱石や川端...）をも一度読んでおきたい。長谷川平蔵も藤沢周平も忙しい。

ここで、倅・娘婿・番工場・従業員居抜き身の売りも一つの選択肢だ。経営も面白いが、健康寿命が健在のうちに、他の世界ものぞいておきたい。

①古人の教えの「温故知新」、②ヨーロッパに見られる「開発より保存」、③エンジンブレーキで坂を下る「シフトダウンの技術」など、環境の変化は経営術だけでなく、自身の生き方にも活かしたい。

### 彼岸ではなく此岸に居る幸せ

小林旭は『惚れた女が死んだ夜は』で、『♪良いや

つばかりが先に逝く、どうでもいいのが残される」と歌う。

江戸の三大文化では、「①噺家：志ん朝・談志、②歌舞伎界：勘三郎・團十郎、③角界：白鵬が尊敬する大鵬親方」とマイトガイの言う通りだ。演歌の花道では、「歌は詞なり」の思いから、星野哲郎・阿久悠・岩谷時子...あの健さんも逝ってしまった。

あちらの方が賑やかだから...と思つてはいけない。『死んだ人は、生きている者の心の中に生き続ける』のであつて、あちらに行つたからとて会えるものではない。

彼岸ではなく、此岸に居るからこそできることを謳歌したい。こうして呑兵は「白い割烹着」を求め、今夜も飲み屋をさ迷い歩く。割烹着とは母の温もりであり、味であり、時に郷愁である。ひと酒を飲むことで「それぞれの割烹着」を追い求めているのである。

なあご同輩！（完）

# 私の湯めぐり

女性部会長 堀 切 恵 子

以前葛飾税務署の田頭署長による「東北再発見」という講演を拝聴させて戴いた時、「東北にはいい温泉が沢山ある」との事、いつか行ってみたいと思っております。

予約がこちらの日程と上手く合わず12月になってしまいました。ようやく秋田新幹線の「こまち」にて乳頭温泉郷の湯めぐりに出かけました。

乳頭温泉郷の中でも最も有名で、最も古くからある「鶴の湯」温泉は、大自然に抱かれた開湯以来350余年の歴史ある秘湯で、秋田藩主の湯治場だった由緒ある温泉です。今なお、警護の武士が詰めた茅葺屋根の長屋「本陣」が残っています。

案の定前夜から降り始めた雪がシンシンと降り積り、一晩で1mほどに。掌に降り落ちるキラキラと輝く雪の結晶は六角形がはつきりと見えました。鶴の湯温泉は駒ヶ岳の山裾、乳頭山麓標高800m位に位置しており、水深日本一(423m)の田沢湖の

ほとりにある、四つの異なる源泉を持つ珍しい温泉です。茅葺屋根の本陣跡がその名を留める情緒豊かな宿に宿泊です。

部屋には、ランプと裸電球が一つ。炭火の囲炉があり、鮎を焼きながらの夕食は風情がありました。テレビもラジオも時計も無く、外界と遮断されたような空間です。東京では毎日が何かと雑事に追われていた私には、煩雑な情報がいらない久しぶりの休息です。

宿の中でもそれぞれ泉質が違う湯めぐりをしましたが、この地方では温泉は混浴が多くあり、女性も入りに行くようです。夜暗くなると宿の女性客も混浴露天風呂に行くので、私も恐る恐るついて行きました。実は混浴は初めての経験です。

中は暗くて湯気でよく見えず、都合よく乳白色の不透明湯です。誰か解らないものだから、他の女性について入ってみました。

降りしきる雪に皆頭にタオルを乗

せている様で、タオルの白さだけが頼りの人の気配です。

「こんばんは」と近くの人に声

を掛けましたら、「こんばんは」と太い声の返事がありビックリしてそそくさ退散してしまいました。

樹木が垂れ下がり、あちこちに岩がある大きな露天風呂なので、別の方に移動して温い湯を満喫してましたら、ドイツ人のご夫婦や香港から来た若い女性達、シンガポールから来た女性、男性が外人のカップルなどこんな山奥の秘湯に日本人の私ですら初めて訪れたと言うのにインターネットが普及しているせいでしようか国際色豊かな混浴でした。

次の日は、巡回バスにて7湯めぐり。蟹場温泉、大釜温泉、妙の湯、田沢湖高原温泉(国民休暇村)と3日間湯めぐりをしましたが、黒湯温泉は雪の為に閉鎖、孫六温泉は雪道を歩くのに膝上まで埋もれてしまつて断念!

いつも、暮れ・正月は女性にとつて気忙しい時期を過ごします。2月には「女正月」と言つて行事がひと段落すると毎年温泉に行くように心掛けています。



ここ数年は雪山の温泉に出かけています。晴天の夜の露天風呂は空気が澄んでいて星が綺麗です。吹雪いている日は髪の毛がバリバリに凍つて、顔は痛くて痛くて、それでも出ると寒いので1時間程入っています。帰りの部屋までの道程もおぼつかなく、滑らないよう歩きますが、身体はほかほかで心地よく、いつまでも湯冷めしません。

雪の時期の温泉旅行は、観光が少ない分ゆつくり、のんびりで、頭の中が空っぽになるような気がします。そして何よりも迎えてくれる土地の人々が暖かいので、心がゆるりとはぐれます。

何時の頃から温泉が好きになったのか定かではありませんが、家族が勧めてくれて宿を取ってくれます。これも足腰丈夫なうちと、心に刻みこの先も旅が出来るよう健康でいたいと思います。

健康に感謝

極楽

極楽



# 法人会活動しポート

葛飾税務署関係四団体共催

11月26日

## 「税を考える週間」記念講演会を開催



11月26日午後2時から講師に大畑裕樹葛飾税務署長を迎え「税を考える週間」記念講演会が、テクノプラザかつしか大ホールに於いて開催された。本年は葛飾法人会が当番会なので、葛飾税務署関係四団体を代表して、山田会長が挨拶された。次いで大畑署長のプロフィールが紹介され、開会となった。

演題は「税の役割と税務署の仕事など」である。始めに租税について、次に財政の現状の説明があり、税務署の仕事に移り「内国税の適正かつ公平な賦課及び徴収の実現」「酒類業の健全な発達」「税理士業務の適正な運営の確保」等の話へと進み、最後に国税庁のホームページのお得な活用方法の話がありました。

雨にもかかわらず百名近い聴講者は最後まで聞き入っていた。

女性部会

12月25日

## フラワーアレンジメント研修会



恒例のお正月用お生花の生込みを開催いたしました。それぞれナンバーワンのオンリーワン作品を作り、家に飾るのが楽しみです。

支部対抗ゴルフ大会

11月19日

## 寄付をしました



11月6日に行われた、第18回支部対抗チャリティゴルフ大会での募金を、(社福)葛飾区社会福祉協議会へ寄附しました。

上千葉支部

12月1日～12日

## 青葉中学校での面接練習に協力

上千葉支部の社会貢献事業として、12月1日～12日までの2週間、青葉中学校3年生の進路指導の一環として行っている面接練習に、地域の保護司の方と共に上千葉支部の会員の方々が参加しました。

昨年までは管理職の方々が面接官として練習をしていたそうです。今年度から生徒3人一組を校長・副校長や主任教諭と、私達がペアを組み1人当たり約12分の時間を充てての練習です。

普段とは違った雰囲気の中で生徒の皆さんの様子を身近に垣間見ることができた貴重な時間となりました。



有限会社 内山製作所

(宝町支部)

当社は昭和45年、宝町にてゴム押出成型工場として開業致しました。ゴム押出成型加工とは、押出機械に精錬された生ゴム材料を入れ、機械内のスクリーにより再び材料を練り込み、スクリー先端に取り付けたダイスからチューブや各種形状のゴム製品を長尺物として加工する成型方法です。(皆さんご存知と思いますが、寒天を筒に入れ、ところろ天を押し出す方法と原理は同じです。)当社が特に得意としているのは、極細押出成型品です。特にチューブは外径1ミリ、内径0.5ミリの製作が可能です。又断面の形状が複雑な変形物も多く手がけていて、精密パッキン、ガスケットなどが代表例です。大手メーカーや同業他社からも多くの相談があります。

現在は円安や大手企業の海外進出、又後継者問題など葛飾の町工場には多くの問題が有ります。しかし私たち町工場は世界に誇れる技術を持っています。この力を世界中に発信していきたいと多くの仲間と活動をしています。

**会 社 概 要**

代表取締役社長 内 山 実

所在地 葛飾区宝町1-7-5

T E L 03-3691-8020

業 種 ゴム押出成型業

従業者数 6名

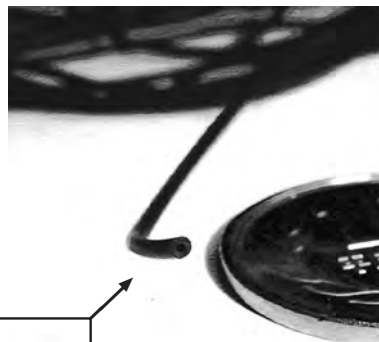

**極細ゴムチューブ**

外形1.0mm、内径0.5mmの極細ゴムチューブ。  
 業界の誰もが成しえなかった細さで、社長が試行錯誤を繰り返しようやく製造法を確立しました。現在、細さの点で業界最高峰といえる技術を有している内山社長ですが、業界に入った当初、全くのゼロからすべて独学で学んで本日の技術力を身につけました。

株式会社ディー・エム・シー

(上千葉支部)

当社は、消費者調査・世論調査・社会調査のあらゆる調査ニーズに対応し、企画・設計から実査(フィールドワーク)・集計・分析・報告までトータルパッケージでのサービスをご提供します。

特に実査(フィールドワーク)に関しては、スタッフの豊富な経験とノウハウの蓄積により、数あるバリエーションの中から最適な手法でお答えします。

さらに調査員ネットワークの充実(現在、全国に150人の優秀な調査員)にも力を入れることで、クライアントの期待を裏切らない事をお約束いたします。

尚、近年はマーケティングリサーチのみにとどまらず、調査データを基に販売拡大強化のためのセールスプロモーション・広告宣伝活動などクライアントのあらゆるニーズをキャッチし、具現化しています。

一昨年においては、葛飾区役所で行われている「葛飾区世論調査」を落札し実施しました。

最近では、日本観光学会の会員となり、今後益々増える来訪者(外国人)の調査に大学教授と協力しながらデータの蓄積を行っていきます。

**会 社 概 要**

代表取締役社長 佐久間 裕 二

所在地 葛飾区小菅4-11-6

T E L 03-5680-9784

F A X 03-5680-9794

社団法人 日本マーケティングリサーチ協会  
 会員NO.20105





株式会社 あいはら

(上千葉支部)

弊社は昭和 51 年に創業いたしました。地元の葛飾を中心にウレタン、シリコンなどのゴム材料販売から製品までお客様と相談しながら開発設計までいたします。

写真は弊社で取り扱いのある高透明シリコンを使用したスマートフォンカバーです。

カバーの下にある法人会だよりとパソコンのキーボードが透けて見えます。更に静電気防止加工が施されて埃が付きにくくなっています。



高透明シリコンのスマートフォンカバー 2

会社概要

代表取締役社長 相原 憲一郎

所在地 葛飾区東堀切 2-20-20

TEL 03-3604-1106

FAX 03-3604-1220

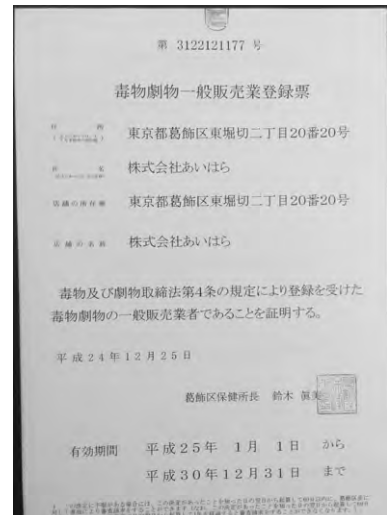

小規模事業者経営改善資金

マル経融資

無担保・無保証  
低利・手数料無  
+  
区が3年間、  
利子の50%を  
補助します!

【融資対象】 ※従業員数 20 名以下(宿泊業と娯楽業を除く商業・サービス業は 5 名以下)の法人・個人事業主の方

【担保・保証人】 不要

【融資限度額】 2,000 万円

【返済期間】 運転資金 7 年以内 設備資金 10 年以内

【金利】 1.35%(平成 26 年 12 月 10 日現在)

【必要書類】 2 期分の決算書及び確定申告書(控)等

※マル経融資の融資限度額、返済期間の取扱いは、平成 27 年 3 月 31 日まで(日本政策金融公庫受付分)となります。

※会員・非会員の方問わずご利用いただけます。

弁護士・税理士等による窓口専門相談 も実施中  
(無料相談・予約制) ※事業に関することに限ります。

各種経営のご相談と融資のお問い合わせは、

東京商工会議所 葛飾支部

葛飾区青戸 7-2-1 テクノプラザかつしか 3 階

TEL (3838)5656 FAX (3838)5657



## 葛飾都税事務所からのお知らせ ☎ 3697-7511

不燃化特区内において防災上危険な老朽住宅を除却した更地にかかると固定資産税・都市計画税を減免します(23区内)

### 【減免対象】

不燃化特区内において、不燃化のために老朽住宅を除却した防災上有効な空地として適正に管理されている土地のうち、一定の要件を満たすもの

### 【減免の期間と額】

老朽住宅を除却した翌年度から最長5年度分について住宅の敷地並みの税額となるよう8割減免します。

### 【申請手続き】

減免を受けようとする年度の第1期分の納期限(通常6月30日)までに申請してください(毎年申請が必要です)。申請には、区の証明書を添付する必要があります。

減免手続については、当該土地が所在する区にある都税事務所へお問い合わせください。区の証明書については、各区役所へお問い合わせください。

**登録無料** **メールマガジンのご案内** **東京都「公売情報」お知らせメール**

公売実態情報をタイムリーに配信しています。 

詳細は主税局HPへ **主税局メルマガ** **検索**

(お問い合わせ先) 徴収部 徴収指導課 徴収指導係 03-5388-3024

## 葛飾区役所・税務課からのお知らせ

葛飾区立石5-13-1  
TEL.03-3695-1111(代)

## 住民税の申告は、3月16日(月)までにお願いたします!

3月16日までに賦課期日(1月1日)現在お住まいの市区町村に住民税(特別区民税・都民税)の申告書を提出していただくことになっています。(詳しくは、広報かつしか2月5日号、葛飾区ホームページをご覧ください)昨年、区役所へ住民税の申告をされた方には、2月上旬に申告書を郵送いたします。お近くの区民事務所等でも住民税の申告書と確定申告書(所得税)をお配りしています。ホームページからもダウンロードできます。

・区ホームページ:住民税申告書ダウンロード <http://www.city.katsushika.lg.jp/3435/799/6174/index.html>

### 申告する必要がある方(申告受付期間2月16日~3月16日、月曜日と期限間際は混雑します)

- ◇平成26年1月から平成26年12月中に収入があった方
- ◇公的年金等受給者で、日本年金機構に申告した控除以外に控除を追加する方(扶養控除、社会保険料控除など)
- ◇前年中に収入が無かった方のうち、非課税証明書が必要な方、国民健康保険・国民年金・介護保険・後期高齢者医療保険の加入者、児童扶養手当・就学援助・シルバーパスなどの該当者
- ◇平成27年1月1日現在、葛飾区内にお住まいではないが、葛飾区内に事業所や事務所を有する方

**申告会場** 区役所本館2階区民ホール 9時から12時まで。13時から16時30分まで。

**申告する必要がある方** ◇税務署に確定申告をしている方 ◇収入が公的年金等のみの方

◇勤務先が市区町村に給与支払報告書を提出している方 ◇同居の親族の扶養控除の対象となっている方など

**従業員の住民税は、給与天引きで**所得税の源泉徴収をしている事業所は、住民税の特別徴収(給与天引)が義務化されています。普通徴収の年4回払いに比べ12回払いとなり、従業員の支払い負担が軽減されます。事業所での税計算の必要はございません。**【問い合わせ先】税務課課税係・電話03-5654-8550(直通)**





# 蕎麦わくわく！お店探検隊

文と写真

岩澤亜紀子

取材協力店大募集：5千人の読者に向けて、お店のアップルをしてみませんか！（費用はかかりません）  
 ☎090-6484-9981 / FAX 047-472-0190 / メール iwawawa@roku-design.com

## ハーレーもたしなむ

### 店主が作るうまい蕎麦

亀有駅から徒歩約8分、曳舟親水公園通りと旧水戸街道の交差点の一角にある板塀が並んだしゃれた外観のそば屋が、吟八亭やざ和だ。

吟八亭やざ和に来たらぜひいただきたいのは田舎せいろ。

こしのある北海道産と薫り高い福島産をブレンドした玄蕎麦を自家製粉し、ブルースを歌いながら店主自ら3回石臼で手挽いている。玄蕎麦は皮をむいていない収穫されたままの実。そのため蕎麦に黒い粒粒が混じり、江戸前の細い蕎麦でも歯ごたえがある。蕎麦粉



(亀有南支部)

を挽くだけで2時間かかるため1日20食限定だ。本節を使つたこだわりのツユも最後まで味わいたい。自家製にしん、蕎麦がき、卵焼きも一緒にいただきたい。蕎麦がきは店主オリジナルの作り方でこでしか食べられない味だ。店主曰く蕎麦は薬味、わさびなども一緒に気取らず食べてほしい、蕎麦のおいしさは素材はももちろん接客も含んだ総合的なもの、とのこと。遠方から吟八亭やざ和のそばを食べにくるお客様が多いことも納得だ。

☎ 03-3690-8228

吟八亭やざ和

吟八亭やざ和



【住所】 亀有 1-27-8

【営業時間】 11:30 ~ 15:00

17:00 ~ 20:00

【定休日】 毎週木曜、第3水曜

☎ 03-6231-2936

鶏と野菜のグルメ MOSSAN (モッサン)

鶏と野菜のグルメ MOSSAN (モッサン)

## 明るい店主の元に

### 亀有の老若何女が集う

モッサンは亀有駅南口の商店街ゆうろーどにある「少年両さん像」の裏手の道を進んだ所にある。2010年11月にオープンして今年5年目を迎える。

席数はカウンターとテーブルを合わせて20席、一人で調理する店主がカウンター越しに店内を見渡せる程よい広さの居心地のいいお店だ。料理のメインは店名にもある鶏と野菜だが基本的には和洋なんでもOK。店主曰く「お客様に喜ばれる料理を提供したい」とのこと。人気メ

(亀有南支部)

【住所】 亀有 3-15-13 丸井ビル 1F

【営業時間】

(月～土) 17:30 ~ 24:00

(日・祝) 17:30 ~ 翌1:00

【定休日】 不定休 (月3回)

ニューの一つ、ピザはマルゲリータや照り焼きチキンピザ、亀有南支部長が来店するとオーダーする生ハムピザなど全9種類(22センチ)が各850円。グランドメニューの他にも旬の食材を使った本日のオススメもあり大変充実している。ドリンクも日本酒20種、焼酎50種、梅酒は15種、カクテルが200種類などアルコール好きにもうれしいラインナップだ。

客層は地元の方を中心にお子様から老若男女と幅広い。女性同士のグループ客も多いが一人でも入りやすい雰囲気だ。一人の場合はカウンターがお勧め。店主が気軽に話しかけてくれるので手持無沙汰にならない。モッサンは気軽に立ち寄れる地元にあると嬉しいお店だ。



■ 表紙のイラストについて ■



新年になり初詣も終えた一家。今日は立石様を見に行くようです。でもどうして「立石くん」や「立石ちゃん」ではなく「立石様（さま）」なのか。男の子には不思議なようです。立石の地名の由来ともなった歴史ある立石様ですから、もう少し大きくなったら納得して「立石様（さま）」と呼べるのかもしれませんが。

イラスト： かつしかけいた

編集後記

睦 月

毎日の積み重ねの中で、年の始めは一日でしかありません。一年を12分割したように、365分割したように毎日同じように過去になっていきます。

年末・年始は階段の踊り場ではないでしょうか。ふと深呼吸して過ごしてきた階段其々の思い出を振り返り、またこれから一段ずつ登って人生の達成感に向かい見上げてまだ見ぬ明日に歩を進めるそんな休憩所ではと考える特別な思いの日ではと、覚える今日この頃です。

門松に人生の旅を詠んだ、一休宗純の狂歌をしみじみ思います。

昨年持ち越しの宿題は新年の自分探しとします。毎年繰越なんですが、利息ばかりが自虐的に増える毎年の習い事です。今年こそはと思う事自分探しの旅が始まりました。

地域との絆が法人会の使命とも感じております。行事・地域の結びつきそんなレポートを葛飾法人会広報宛て送って下さいますか。

暦の睦月を眺めてそんな思いの一年の始めです。「かつしかの窓」新春号 本年もどうぞよろしくお願い申し上げます。

(広報委員長 細谷政男)

次号「かつしかの窓」は4月25日発行となります。

女性部からのお願い

いつも女性部会の事業にご理解ご協力を頂きありがとうございます。前回ご協力頂いた品々は知的障害者施設鎌倉福祉館にお持ちし、施設児童、保護者会から大変喜ばれました。

27年度事業に向け会員の皆様の会社、ご家庭で未使用のタオル、石鹸、洗剤、バスタオル等ご寄附頂ける品がございましたら、ご協力の程よろしくお願いいたします。

受付期間：平成27年3月5日～4月10日

(土日、祝日を除く)

受付場所：葛飾法人会 事務局

(葛飾区立石7-29-2)

受付時間：9:00～17:00

連絡先：事務局 03-3693-3744

堀切部会長 03-3693-1821

【㈱ホリックス】

事務局にてたまわりますが、連絡いただければ取りにお伺いいたします。

☆前回ご寄附頂いた方々です。ご協力ありがとうございました。

(㈱あるふぁサポート、アクトシール㈱、(有)一幸工業、(株)マルシン、片岡金属工業㈱、大金工業㈱、(株)西務良、(有)中村金型製作所、金町自動車㈱、(有)ほそや靴店、大丸交通㈱、西原ゴム工業(有)、(有)ホリックス、幹事役員一同(順不同))

◆ 説明会のご案内 ◆

決算法人説明会		
開催日	時間	場所
2月12日(木)	13:30～16:00	葛飾法人会館
3月3日(火) 4日(水)	13:30～16:00	葛飾法人会館
4月2日(木)	13:30～16:00	葛飾法人会館
5月13日(水)	13:30～16:00	葛飾法人会館
6月4日(水)	13:30～16:00	葛飾法人会館
新設法人説明会		
4月8日(水)	13:30～16:00	葛飾法人会館

←9日から12日に変更になりました。

かつしかの窓

NO. 359 (通巻60巻)  
平成27年1月25日発行

発行所 公益社団法人 葛飾法人会

葛飾区立石7丁目29番2号 TEL3693-3744 FAX3693-3906

URL <http://www.katsuhou.net> E-mail info@katsuhou.net

発行人 山田幸三 編集人 細谷政男



## 第5回「税に関する絵はがきコンクール」表彰式

平成26年11月21日17時より、葛飾法人会館3階大会議室において第5回「税に関する絵はがきコンクール」の表彰式が行われました。

10月21日に全15校799作品の中から厳正な審査で23作品が選定され、表彰式当日は入賞したうちの18名の児童と保護者の方々、学校関係者、ご後援くださった方々、当会会長をはじめ役員の方々にご列席頂きました。



選考会の様子

各列席者の前で、少し緊張した表情の中、賞状と副賞が授与され、記念撮影が行われました。

会場内に展示されている応募作品の前で各々写

真を撮って嬉しそうでした。

今年度も個性豊かな力作が沢山ありました。「税に関する絵はがきコンクール」は租税教室と共に税の啓蒙活動として育てて行きたい、女性部会の事業の一つです。

今後も更なる発展を目指し、頑張ってまいりますので皆様のご協力をよろしくお願い致します。

なお、平成25年度の作品を9月5～7日に東京理科大で開催された葛飾区産業フェアに展示しました。

平成26年度の500作品は、平成26年11月11日～17日まで葛飾区役所区民ホールに、平成26年11月25日～平成27年3月末まで葛飾税務署1階ホールにおいても展示しております。



### \*優秀賞\* (15作)

(敬称略)



松上小  
信岡里菜



柴又小  
高野澤 杏



柴又小  
鈴木聡介



葛飾小  
南部史裕



こすげ小  
佐藤 麗

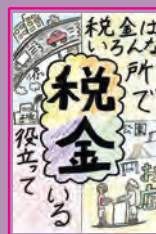

梅田小  
関村 誠



柴原小  
宇佐環樹



住吉小  
三浦夏水



住吉小  
高橋由衣



住吉小  
安藤幸渡



東柴又小  
池田虎太郎



葛飾小 塩崎寛太



西亀有小 牛込未佑



清和小 村山仁美



北野小 滝下みやび

葛飾法人会会員の方は法人税申告書別表一(一)の上部欄外の右上部分にこのシールを張ってご提出ください。(OCR用紙には貼らないでください。)



# 第5回 税に関する絵はがきコンクール 入賞作品のご紹介

＊葛飾法人会長賞＊

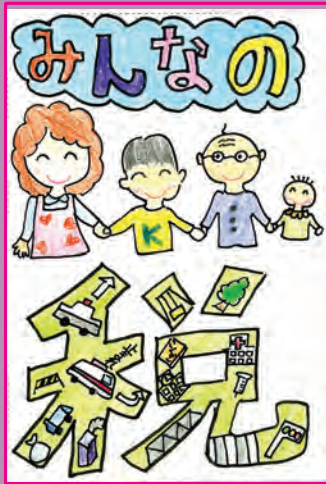

上小松小学校  
安 齋 里 穂

＊葛飾税務署長賞＊



柴又小学校  
高野澤 豪

＊東京都葛飾都税事務所長賞＊

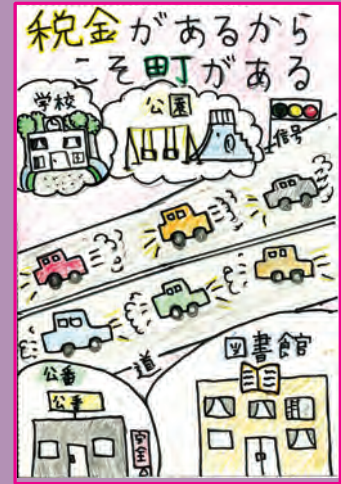

木根川小学校  
鶴 谷 くらら

＊葛飾区教育委員会教育長賞＊



住吉小学校  
君 塚 叶 羽

＊葛飾租税教育推進協議会長賞＊



北野小学校  
山 崎 千 翔

＊東京税理士会葛飾支部長賞＊



中青戸小学校  
高 野 壮 瑠

＊葛飾法人会女性部会長賞＊ (3作)



西亀有小学校  
木 村 渚



柴又小学校  
小 川 樹



西小菅小学校  
田 尻 惇 也

(敬称略)