

法人会だより

かつしかの窓

2024
Vol.396
盛夏

Contents

第十二回定時総会を開催…………… 2~3
葛飾企業人 …………… 4~5
経営の味付け、御社は語れますか …………… 6
私のレース活動 …………… 7
健康的な食事をするには? ~プレート法~ 8
法人会活動レポート …………… 9

葛飾税務署からのお知らせ …………… 10~11
葛飾都税事務所からのお知らせ …………… 12
葛飾区役所・税務課からのお知らせ…………… 13
説明会のご案内/編集後記 …………… 14
地球温暖化対策報告書について …… 15~16

第十二回定時総会を開催

日時：六月十一日
場所：葛飾法人会館三階大会議室



会長 挨 拶

公益社団法人葛飾法人会第十二回定時総会が令和六年六月十一日午後三時より葛飾法人会館三階大会議室にて行われた。コロナ禍を乗り越え、多くの会員とご来賓の出席を得て盛大に開催された。

司会の金井田総務委員長の第一声にて始まった。まず開会のことばを山本副会長が、次いで増田会長が会長挨拶に立った。

増田会長は大勢の出席者に心から感謝の意を述べ、この一年の、すべての事業を滞りなく終えられたことを報告、平成二十五年の公益社団法人化以来、地域貢献も視野に入れて活動を進めてきた歴史に触れた。その意味で当会のみならずの事業の継続及び発展の可能性を指摘して挨拶を終えた。

増田会長が議長に選出され、議事に入る。金井田総務委員長、幸田財務委員長より報



会 場 風 景

告事項の報告があり、次いで決議事項が滞りなく了承された。

ここで多数のご来賓を代表して祝辞が。島津葛飾税務署長、井上葛飾都税事務所長、青木葛飾区長、座間東京税理士会葛飾支部長、萩原一般社団法人青色申告会長より、ご祝辞を賜った。

最後に大畑副会長が閉会のことばを述べ、第十二回定時総会は滞りなく終了した。続いて長年の功労に報いて上部団体表彰が九名の方々になされた。



上部団体表彰披露

令和六年六月十二日（水）一般社団法人東京法人会連合会第十二回通常総会が明治記念館において開催されました。当会では次の方々を受彰披露されました。（敬称略、役職は令和六年度）

●全法連功労者表彰

副会長	鈴木三津雄
西新小岩支部長	山口新一
事務局職員	会田美由紀

●東法連永年勤続役員表彰

事業研修委員長	日下部幸男
新宿南支部長	柳田克教
亀有南支部長	河原武司
青戸東支部長	大塚喜司
宝町支部長	内山実
西水元支部長	宇田川義幸

第31回

葛飾
企業人

KATSUSHIKA
BUSINESS PERSON

高級メガネフレーム 製作の匠

ヨーコ・ピー・エム・エフ株式会社

代表取締役
大嶋洋子

高級メガネフレーム製作の職人として、子育ても行いながら駆け抜けた約40年の話をうかがいました。

Q 社名の由来について教えてください。

A 社名「ヨーコ・ピー・エム・エフ株式会社」は、私の名前「ヨーコ」に独立前に勤務していた従弟の会社名「日本ビー・エム・エフ」を付けました。「ピー・エム・エフ」はプレシヤスのP、メタルのM、フレームのFからきています。高級な金製のオーダーメイドメガネフレームを製作しており、その価値と品質を表現するのにぴったりの社名だと思っています。

Q 御社のメガネフレームの特徴について教えてください。

A 私たちのフレームは金を素材にしており、レンズを除いてもフレームだけで10万円以上の価格です。オーダーメイド専門で、百貨店の外商などから主に注文を受けていました。高価な商品だけにお客様の細かい要望に応じて丁寧に製作していました。

Q 工房の環境について教えてください。

A 工房は1階にあり、専用の庭があつてアース線を引けるなど、作業に最適な環境が整っています。

す。製作に必要な専門の機械も揃っており、高周波ロウ付機なども完備しています。この環境で全てのフレームを私一人で作り上げています。

Q フレーム製作の技術はどのようにして習得されたのですか？

A 技術は従弟の会社「日本ビー・エム・エフ」で学びました。35歳の時に声がかかり、23年間厳しい工場長の元で技術と作業工程のノウハウを学びました。工場長から教わった技術やノウハウは独立後に非常に役立ちました。

Q 一人で子育てをしながらのフルタイム勤務はどのようなものでしたか？

A 非常に大変でした。技術を磨きながら家族を支えることは多くの苦労がありました。その経験が私を成長させてくれたと思っています。

Q 引退後の活動について教えてください。

A 67歳で引退したのですが、現在では町会の役員や法人会の

社会貢献委員（副委員長）として活動しています。関連イベントにも参加し、忙しい日々を送っています。また、ダンスや運動教室などの趣味も楽しんでおり、充実したセカンドライフを過ごしています。

Q 最後に法人会の会員に向けて一言お願いします。

A 女性部会主催の絵はがきコンクールで葛飾区の学校を訪問したり、社会貢献委員として献血運動にも参加したり法人会のさまざまな活動に参加しています。苦労もありますがやってみると楽しく、やってよかったと思います。法人会の活動になかなか参加しにくいと思う方もいるかもしれませんが、案外楽しいものです。ぜひ一度思い切って参加していただきたいと思っています。

ヨーコ・ピー・エム・エフ株式会社

本社 〒125-0063 白鳥4-15-16-101

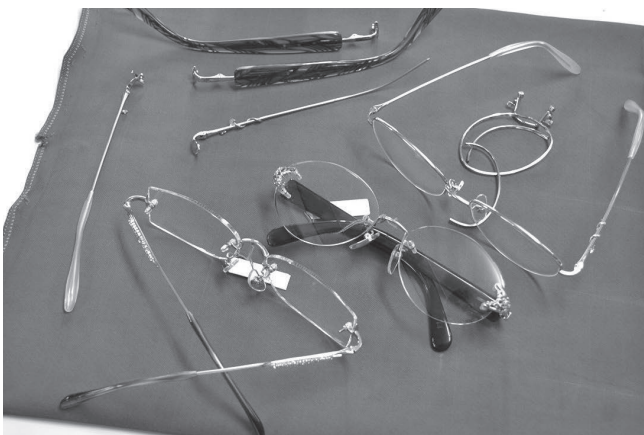

経営の味付け、御社は語れますか

ジャーナリスト 海部 隆太郎

ある月刊誌の取材で著名な寿司職人と語る機会があった。客の舌を満足させる要素は数多くあるが、最も重視すべきは当然ながら素材と鮮度。これを引き立たせるようシャリやその他の工夫があるという内容だった。これは基本編。素材を見極める目利き力などは経験値であり説明できないというより、したくないようで、素材をさらに生かす味付けなどについても多くを語らない。つまり、応用編は自分で学べということだと解釈した。あまり過度な質問を繰り返すと機嫌を損ないそうだったので、ほどほどにした。

それでも「和食は素材を生かす料理なのに対し、中華は加熱と味付けが決め手の料理ですよ」と話す。そう言われれば、なるほどそうかなと思う。私の料理知識はこの程度でしかないと察知して、多くを語ってくれなかったのだろう。それでも「生食は日本の文化」というヒントはもらった。それを世界に広げたのは寿司であり、改めて文化の広がりと食を考えることも必要だ、などと感心した。もっとも誰もが感じていることで私が無知なだけなのかもしれない。

余談ながらシリコンバレーに1週間滞在したことがある。ここは全米でも寿司店が多い地域だそうで、毎日異なる企業を取材したのだが、会社は違えども担当者から夕食に誘われるのが決まって寿司。誘う相手が食べたいからだと付度してお付き合いますが、連日の寿司攻勢で閉口した記憶がある。

別な機会だが、寿司に欠かせないガリを生産し全米に販売しているロサンゼルス郊外にある漬物店を取材したこともある。鼻にツーンとくる酢の香りは何とも言えず五官を刺激する楽しい取材だった。

どこにある会社の強みと誇り

食を企業に置き換えれば、扱う商品・製品・サービスは素材ということにな

るのだろうか。素材の良しあしが業績に反映するのは食と同じ。いい素材であっても、どれだけの付加価値をさらに付けられるか、それを知ってもらえるか、どのように販売するのか、その手腕が経営者の腕の見せ所である。

企業取材でポイントに置くのは、その企業がどのような味付けをしているのかを知ること。和食のように素材そのものにこだわるものもあるだろうし、中華風に素材以外の味で勝負する形もあるはず。さらに踏み込んで言えば、会社風土や社員のモチベーションも味付けを決定させる要素になると考える。他とは違う味付けがあるのかなのか、まさに会社の強みを構成する要素がそこにあると思う。

特別にうまくはないが、空腹は満たせる程度の食では、いずれ飽きられる。消費者の味の好みは時代とともに変わるからだ。これでは仕事が細ることになりかねない。空腹の時代は終わり飽食から微細な好みの時代へと変化しているのは、すべての業種にいえることだろう。

だからこそ、誇るべき「わが社の味付け」が重要になると考える。それが隠し味であってもよい。一般的に言われる「秘伝のたれ」は誰でも簡単に作れる味が多い。言葉だけでなく顧客をつなげる味付けは何か。一考してみることをお勧めする。

【筆者紹介】

海部隆太郎(かいべりゅうたろう) 法政大学卒。日本工業新聞社、1丁企業を経てフリー。中小企業を中心に、企業が抱える幅広い課題の取材・講演・執筆活動を展開する。

私のレース活動

小菅支部長

川上 佑喜

令和五年度より小菅支部支部長を拝命いたしました株式会社川上精巧の川上佑喜です。

単なる車好き

私は趣味で仲間たちと自動車でのレース活動をしております。父の車好きが高じて私も自然と車が好きになりました。走るのは当然サーキットで、という事になりますが、スピードとタイムを求めてそれこそこれ以上行くと死神が見えそうだなあ、と感じる瞬間もありました。その後家庭を持ち、会社の代表を務める事にもなり、諸々のリスクを考えスピードを求めるのは止めました。

エコランとの出会い

そんな中、安全にみんなで楽しむレースは無いかと思ひ、始めたのが「TMS C富士六時間耐久エコノミーラン（以下エコラン）」というレースです。

エコランは富士スピードウェイを規定タイム（三分十五秒）より早く走ってはNGとい

う変わったレースで、三分十五秒に出来るだけ近いタイムで周回を重ね、且つ六時間燃費よく走ったチームが優勝というレースです。参加台数は七十台前後と一レースとしてはかなり多いです。チームは最低六名必要で二名乗車必須で交代しながら運転します。参加車両は国産のハイブリッド車が多いですが、中にはメルセデスやBMWやルノー等のハイブリッド車やクリーンディーゼル車等が走りまします。要するに「速く」「安全に」「低燃費」を前提に低燃費車の先進テクノロジーを最大限に利用しドライビングテクニク、知恵、チームワークが要求されるレースです。

大会で最大勢力に

四年前始めた当初は一台六名での参加でしたが、どんどん輪が広がり六台四十人体制にまで膨らみました。これは他のチームでも三台参加が多い方で、参加台数で言う和我々は大会一の最大勢力になりました。

仲間と楽しみを共有

私はいつもチームの監督役として参加していますが、モットーは「とにかく楽しむ事」としています。このレース、勝とうと思うと緻密なレース戦略が必要になりますが、まずは楽しむことが最優先と考えています。ガミガミ「あーしろ、こーしろ」なんて野暮な事は言いません。やっぱり楽しいと思うのは「いい仲間と楽しみを共有する」っていう事が一番だと思ひます。これは会社組織でも、法人会の活動でも同じことが言えると考えます。

このような経験や体験を生かし、法人会の活動に及ばずながら尽力させて頂きたいと思ひます。



健康的な食事をするには？

プレート法

一般社団法人 Lumedia

「食べたものが健康を作ります」とは言っても、自分がどんな食品をどれくらい食べたらいのか？ それを正しく知るといのはかなり難しいです。もし、あなたに糖尿病や高血圧症などの病気があれば、病院を受診することで栄養士さんにいろいろと詳しく教えてもらえます。費用は3割負担で1000円弱です。

自分のことを詳しく知るのにはとても良いのですが、残念ながら今の保険制度では何らかの病気がある人が、食べる力が落ちてしまった人か、低栄養状態にある人のみで、「健康だけど将来の病気を予防したい!」という人は保険で受けることができません(参考文献①)。また、詳しく知るのには時間もかかります。

とりあえず、「ごはん」と、ちゃんとした食事の情報を知りたい! という人向けに農林水産省が「食事バランスガイド」を出しています(参考文献②)。「もう少しぎつくりと、バランスよく食事をしたい!」という人には、プレート法と呼ばれる食事法が良いと思います。今回はアメリカ糖尿病学会が推奨する方法について解説します(参考文献③)。

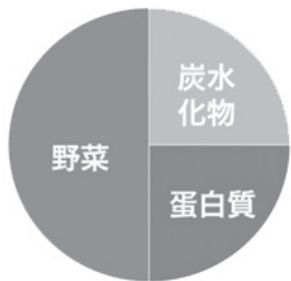

直径23センチほどの目安にお皿を用意し、上図のように仕切りをします。もともとしきりがあればなお良いです。

まず、お皿の半分に「でんぷん質のない野菜」を詰めます。でんぷん質のない野菜とは、アスパラガス、ブロッコリー、ニンジン、キャベツ、セロリ、キュウリなどです。イモ類は含めません。炭水化物が少ないため血糖値も上がりにくく、ビタミン・ミネラル・食物繊維もたくさん含んでいます。

次に、皿の4分の1を脂肪分の少ない蛋白質で満たします。魚、鶏肉、赤

身の牛肉、大豆製品、チーズなどです。脂肪分が少ない蛋白質はカロリーが少ないのもよい点です。豆類、豆腐などの植物性蛋白質も積極的にとりましょう。

最後に、残りの皿の4分の1を炭水化物食品で満たしましょう。穀類、イモ類などです。玄米、大麦、オートミールなど精製されていない食品であれば、ビタミンやミネラルが豊富で他の主食と比べて血糖値が上がりにくいです。

そして、一緒に飲む飲み物はできるだけカロリーの少ないものを選びましょう。よく言われる話ではありますが、特に牛乳は飲料というより食品の一部として考えてください。

このプレート法は基本的な考え方ですので、必ずしもこのプレートで食べないといけないわけではありませんが、量を一定にしっかりとバランスも考えられますので、食事の質を上げる上ではとても良い方法であると考えられます。

※本記事について、開示すべき利益相反はありません。

参考文献

- ① しろぼんねっと B001_9 外来栄養食事指導料
https://shirobon.net/medicalfee/latest/ika/r04_ika/r04i_ch2/r04i2_pa1/r04i21_sec1/r04i211_cst1/r04i2111_B001_0_9.html
- ② 農林水産省「食事バランスガイド」にひらね
https://www.maff.go.jp/j/balance_guide/
- ③ American Diabetes Association 「What is the Diabetes Plate Method?」
<https://www.diabetesfoodhub.org/articles/what-is-the-diabetes-plate-method.html>

【筆者紹介】

一般社団法人 Lumedia 誰にとってもわかりやすい「正しい医療情報」を届けたいという思いで設立。医師主導で「科学的根拠のある医療情報」を届ける「ニュースサイト」Lumedia (ルメディア) を運営している。

法人会活動レポート

女性部会

4月26日

第12回女性部会通常総会



第12回女性部会通常総会が行われました。総会後は情報交換会を開催しました。

青年部会

4月19日

第12回青年部会通常総会



第12回青年部会通常総会が行われました。総会後は情報交換会を開催しました。

立石支部

5月21日

立石支部事業・会計報告会



17名の会員さんの参加により開催しました。立石支部活動に皆様のご協力よろしくお願ひします。

事業研修委員会

5月20、23、27、30日

社会保険・労働保険事務手続きセミナー



全4回、東京社会保険労務士会葛飾支部の社会保険労務士を講師に迎えセミナーを開催しました。

本部事業

6月11日

懇親会（情報交換会）



会員の交流・親睦のための事業である総会及び総会後の懇親会(情報交換会)を開催しました。当日は約130名もの大勢の皆様にお越しいただきました。

奥戸支部

6月8日

奥戸支部会計報告会



32名の参加。屋形船でこれからの支部活動について語り合いました。ご参加の会員のみなさん、ありがとうございました。

らのお知らせ



【問合せ先】

〒124-8560 葛飾区立石 8-31-6 Tel. 03 (3691) 0941 (代表)

使ってみると便利です! キャッシュレス納付!

💡 キャッシュレス納付の3つのメリット!

- ✓ 自宅やオフィスから納付可能!
- ✓ PCやスマホで簡単手続き!
- ✓ 現金の準備が不要!



ダイレクト納付

おすすめ!

納付方法

e-TaxやeLTAXによる簡単な操作で
事前に届出をした預貯金口座から、口座
引落としにより納付する方法です。

こんな方にオススメ!

源泉所得税や個人住民税（特別徴収分）
など納付の機会が多い方、ご自身で振替
日を指定したい方

インターネットバンキング による納付

納付方法

インターネットバンキング口座から納付
する方法です。

こんな方にオススメ!

普段からインターネットバンキングにより
決済する機会の多い方

振替納税（口座振替）

納付方法

事前に届出をした預貯金口座から、振替日に
自動で口座引落としにより納付する方法です。

こんな方にオススメ!

所得税や消費税、固定資産税などを毎年納め
ている方、毎回の納付手続を省略したい方

クレジットカード・スマホアプリ納付

納付方法

専用サイトにアクセスし、クレジットカードや
スマホ決済アプリ (Pay払い) により納付
する方法です。

こんな方にオススメ!

時間を気にせず納付したい方



葛飾 税務署 か

令和6年4月から

国税のダイレクト納付 (e-Taxによる口座振替)が ますます便利になります!



国税庁 e-Tax キャラクター イータ君

申告データ送信に合わせて、口座引落としによる納付をあらかじめ設定することができるようになります。

国税の納付手続は
こちらから



令和5年4月から

地方税のお支払いが 簡単・便利になりました!

納付書に「eLマーク」があれば、地方税お支払サイトや
スマホ決済アプリが利用できます。

※「eL-QR」(QRコード)、「eL番号」(納付書番号)の
いずれかの記載があれば利用できます。

地方税の納付手続は
こちらから

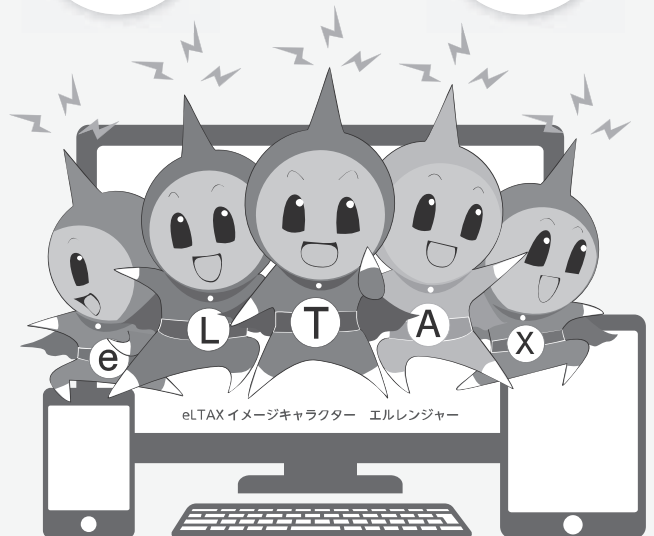
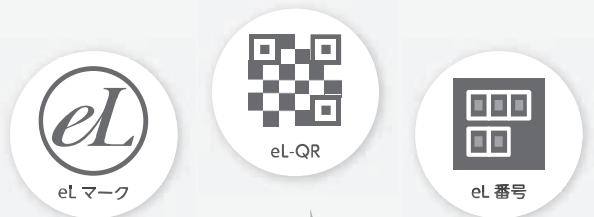

eLAX イメージキャラクター エルレンジャー

葛飾都税事務所からのお知らせ

TEL. 03-3697-7511

eLTAX 電子納税が大変便利です

自宅やオフィスからお手続きが可能です！

○インターネットを通じて全国の地方公共団体へ一括して納税可能

様々な納付方法をご利用いただけます！

○ペイジー納付（インターネットバンキング、ATM から納付）

○クレジットカード納付

○ダイレクト納付（事前に登録した口座から税額を引き落として納付）



詳しくは eLTAX ホームページをご覧ください。

<https://www.eltax.lta.go.jp/>



eLTAX イメージキャラクター
エルレンジャー



都税がスマホ決済アプリで納付できます

- 💡 いつでもどこでも簡単にスマホで納税ができます。
- 💡 スマートフォン決済アプリの「請求書の支払いサービス」で納付書のバーコードを読み取るだけで納税ができます。
- 💡 手数料はかかりません。



納税できる主な税目

固定資産税・都市計画税（土地・家屋）、
固定資産税（償却資産）、自動車税種別割、
不動産取得税、個人事業税 等

利用できるアプリ



注意事項

- 領収証書は発行されません。
 - 納付手続完了後に納付を取り消すことはできません。
 - 1枚あたりの合計金額が30万円までの納付書（バーコードがあるもの）に限ります。
 - バーコードのない納付書や、汚損によりバーコードが読み取れない納付書はお使いいただけません。
- ※主税局 HP で詳細をご確認の上、
ご利用ください。

※地方税統一 QR コード（eL-QR）のある納付書については、スマートフォン決済アプリで eL-QR を読み取ることも納付できます。利用できるスマートフォン決済アプリは地方税共同機構 HP をご覧ください。（QR コードは(株)デンソーウェーブの登録商標です。）

東京都主税局
ホームページ



葛飾区役所・税務課からのお知らせ

葛飾区立石5-13-1 TEL. 03-5654-8550

皆さんに納めていただいている大切な住民税（特別区民税・都民税・森林環境税）は、福祉・教育・まちづくりなどに使われ、葛飾区を支える土台となっています。今年度から森林の整備及びその促進に関する施策の財源に充てるために森林環境税が年間1,000円課税され、区が徴収します。

令和6年度の住民税は、令和5年1月から令和5年12月までの1年間の所得に対して課税します。区から送付する特別徴収の税額決定通知書や普通徴収の税額決定納税通知書の内容をご確認の上、納期限内の納入・納付をお願いいたします。

令和6年度特別区民税・都民税・森林環境税のお知らせをお送りしました

特別徴収の場合は5月15日に特別徴収義務者へ、普通徴収の場合は6月10日に本人へ各通知書等を送付しております。

<問い合わせ先> 税務課 課税係 直通 03-5654-8550

特別徴収の皆様へ

特別区民税・都民税・森林環境税の特別徴収にご協力ください

特別徴収とは、事業主の方が従業員や専従者の給与から住民税を徴収し、6月から翌年5月までの12回で毎月納入していただく方法です。

4月以降新たに就職された方の特別徴収を始める場合は、特別徴収切替申請書の提出が必要です。

<問い合わせ先> 税務課 課税係 直通 03-5654-8550

特別徴収分の納入には、便利な電子納税を利用しましょう

eTAXを利用すると、従業員から特別徴収した特別区民税・都民税・森林環境税を、一度に複数の自治体へ一括して電子納税ができます。手数料も無料です。ぜひご利用ください。

詳しくはeTAXホームページをご覧ください。 <https://www.eltax.lta.go.jp>

<問い合わせ先> 収納対策課 収納対策係 直通 03-5654-8186

普通徴収(個人納付)の皆様へ

納期限内の納付にご協力をお願いします。今後の各納期限は下記のとおりです。

税額決定納税通知書には納付書のほかに口座振替依頼書も同封しております。

納付には便利な金融機関の口座振替をぜひご利用ください。

第2期 9月2日(月) **第3期** 10月31日(木) **第4期** 令和7年1月31日(金)

【納付場所】 各金融機関、郵便局(ゆうちょ銀行)、コンビニエンスストア、区役所収納対策課、区民事務所及び区民サービスコーナー

【その他の納付方法】 ペイジー対応のATM、ネットバンキング、クレジットカード、モバイルレジ(アプリまたはWEB)、スマートフォン決済アプリ

<問い合わせ先> 収納対策課 収納対策係 直通 03-5654-8186

■ 表紙のイラストについて ■



夏が来ました。毎年暑さが激しくなるばかりですが、適切な冷房と水分補給でなんとか乗りきりたいですね。表紙のきょうだいは西水元の「閘門橋」にきているようです。1909年（明治42年）に建造された煉瓦造のアーチ橋で、葛飾区登録有形文化財に指定されています。暑すぎる日は無理に外出せず、ネットや書籍で区の文化財について調べてみるのもいいかもしれません。

イラスト：かつしかけいた

● 編 集 後 記

暑い夏が襲っています。令和6年「盛夏号」をお届けすることができました。

「葛飾企業人」、白鳥支部長兼第三地域部長・大嶋洋子さんを工房に訪ねました。長年高級眼鏡フレームの作製に携わってこれ、その精緻な技巧に感嘆したところです。工房の壁面を飾るクリムトの絵が雰囲気と相まって実に印象的でした。「私の」シリーズは、小菅支部長の川上佑喜さんのご寄稿です。趣味で始めた自動車レース、今はスピードランからエコランにシフト。レースへの限りない愛情が伝わってきます。法人会の多士済々を感じさせるお二人です。

さて、わが葛飾法人会も第12回定時総会を晴れやかに終えて今年度を出発したところです。また、青年部会、女性部会も賑やかに船出いたしました。本部及び両部会の公益事業は間違いなく社会貢献につながってまいります。今後とも支部ともどもその活動をお伝えします。

最後に清涼の一句です。

いづちよりいづちともなき苔清水（蕪村） (S)

◆ 説明会のご案内 ◆

決算法人説明会		
開催日	時間	場所
8月5日(月)	13:30~16:00	葛飾法人会館
9月4日(水)	13:30~16:00	葛飾法人会館
9月10日(火)		
10月4日(金)	13:30~16:00	葛飾法人会館
新設法人説明会		
10月16日(水)	13:30~16:00	葛飾法人会館

- 葛飾税務署より対象者にご案内はがきが届きますので、ご案内に従って説明会にご参加ください。

税 務 相 談

月1回、1時間まで無料!

葛飾法人会では税に関する相談を個別に行っています。まずは法人会事務局へご連絡ください!

☎ 3693-3744

申し込み後、日時等をご相談の上決めさせていただきます。相談は原則として葛飾法人会館で行い、東京税理士会葛飾支部の税理士が相談に応じます。

※時間を超えてご相談になられた場合、超過時間につきましては相談者のご負担になります。

帰る時に事務局にお支払ください。料金は30分につき5,000円と消費税になります。

かつしかの窓
Vol.396

令和6年7月25日発行

発行所 公益社団法人 葛飾法人会
葛飾区立石7丁目29番2号 TEL3693-3744 FAX3693-3906
URL <https://www.katsuhou.net> E-mail: info@katsuhou.net
発行人 増田 充孝 編集人 鈴木 隆文

葛飾法人会員の方は法人税申請書別表一(一)の上部欄外の右上部分にこのシールを貼ってご提出ください。(OCR用紙には貼らないでください。)

 公益社団法人 葛飾法人会員

東京都提出 「地球温暖化対策報告書」 作成希望依頼書

東京都地球温暖化対策報告書を提出したいので、下記内容に基づいた作成を依頼します。

●企業情報記入欄

法人名			
代表者名		役職	
担当者名		役職	

※代表者、担当者ともに必ずフルネームでご記入ください。

業種	
----	--

※業種についてはなるべく詳しくご記入ください。

例) 単に「製造業」ではなく、「プラスチック容器製造業」や「建築用金属部品製造業」等、細かく記入。
また、細かく分類した際に複数の分野にまたがる場合は、最も主要なもの一つを記入下さい。
なお、**日本標準産業分類の細分類番号4ケタ**をご記入頂ければ、詳しくご記入いただかなくてかまいません。

本社所在地	〒		
連絡先	TEL	fax	☎
延床面積		事業所等の実績年度のエネルギー使用期間	<input type="checkbox"/> 1年度分 <input type="checkbox"/> 1年未満
所有形態	<input type="checkbox"/> 自己所有 <input type="checkbox"/> 他者所有	報告範囲	<input type="checkbox"/> 建物の全部 <input type="checkbox"/> 建物の一部（テナント） <input type="checkbox"/> 建物の一部（その他）
報告範囲の主たる用途 (延床面積の約50%以上)	<input type="checkbox"/> 事務所 <input type="checkbox"/> 商業施設（物販） <input type="checkbox"/> 商業施設（飲食） <input type="checkbox"/> 工場 <input type="checkbox"/> 複合施設 <input type="checkbox"/> その他（ ）		

●エネルギー使用量記入欄（年次データ-令和5年4月分から令和6年3月分まで）

		使用量	
都市ガス			m ³
L P G			m ³
灯油			L
その他の燃料		単位（ ）	
電気 (特に契約をしていない場合は、その他に記入ください。)	買電（昼：8～22時）		kWh
	買電（昼：22～翌8時）		kWh
	その他（昼夜不明を含む）		kWh
水道	水道及び工業用水道		m ³
	公共下水道		m ³

地球温暖化対策や省エネ対策として特別に取り組んでいる事があればご記入ください。

↑上記使用になっているエネルギーの数値をご記入ください！

◇本社以外に東京都内の支店・営業所をお持ちの方は、お手数でも用紙をコピーして、所在地・面積・エネルギーデータ等ご記入の上、支店等分の依頼書も合わせてご提出ください。

※令和5年4月から令和6年3月の途中で開設・閉鎖された、支店・営業所については、その旨をお書き添えください。

◆提出書類の会社印（丸印）は不要になりました。

葛飾法人会 事務局：FAX 03-3693-3906

葛飾区内の事業所の皆様へ



初めての

書類作りを法人会がお手伝い!

地球温暖化対策報告書

を提出してみませんか?

この様なメリットも
あります!

- 葛飾法人会では、区内の事業者の皆様へ「地球温暖化対策報告書」の提出を呼びかけています。
- この報告書は、東京都条例に基づく制度で、各事業所が**令和5年4月から令和6年3月**までの1年間に使用した電気・ガス・水道・灯油の量（料金ではなく使用量）を調べて報告書に記載し、東京都へ提出することで減税などのメリットが受けられるようになっています。
- 報告書の提出にあたり書類作成を法人会がお手伝いさせていただきます。
- このご案内の裏面をコピーし、必要事項をご記入の上、**葛飾法人会事務局まで、FAX、または郵送にてお送りください。**

FAX番号 **03-3693-3906**

送り先 〒124-0012 葛飾区立石7-29-2
公益社団法人 葛飾法人会 宛

《 締 切 》

令和**6**年**9**月**30**日(月)法人会到着分

エネルギーの使用量につきましては、各請求書、検針票等でお調べ頂くほか、下記の各事業所にお電話にて（お手元に請求書等をお持ちになり）問い合わせ頂ければ1年分の確認ができます。

●電気：東京電力エナジーパートナー(株)

☎ **0120-995-001** (フリーダイヤル) ☎ **03-6374-8936** (0120番号をご利用にならない場合有料)

●ガス：東京ガスお客さまセンター (総合)

☎ **0570-002-211** (ナビダイヤル) ☎ **03-3344-9100** (IP電話のご利用など)

●水道：水道局お客さまセンター

☎ **03-5326-1101**

※自動車の燃料として使用したガソリン、軽油は報告対象外です。

申込み・問い合わせ先

<中小企業者向け省エネ促進税制に関すること>

- ・所管都税務所の法人事業税班
- ・主税局課税部法人課税指導課 法人事業税班 **03-5388-2963**

<地球温暖化対策報告書制度 / お問い合わせ窓口>

- ・東京都地球温暖化防止活動推進センター(愛称：クール・ネット東京) ヘルプデスク **0570-03-3517**